



Indicador 6.5.1 de los ODS Implementación de la Gestión Integrada de los Recursos Hídricos (GIRH)

Resumen del seguimiento y la presentación de informes para 2026

Agenda

Palabras de apertura del PNUMA

- Actividad interactiva
- Antecedentes: la presentación de informes sobre la GIRH en el contexto de los ODS
- Resumen de la encuesta sobre el ODS 6.5.1
 - Preguntas y respuestas
- Proceso de consulta con las partes interesadas para la presentación de informes sobre el ODS 6.5.1
 - Preguntas y respuestas

Palabras de apertura

Astrid Sotomayor Chavez

Oficial de Gestión de Programas

Unidad de agua dulce y húmedales/ División de ecosistemas

Programa de las Naciones Unidas para el Medio Ambiente

Parte 1

Antecedentes:

Informes sobre la gestión integrada de los recursos hídricos en el contexto de los ODS



La Agenda 2030 y el ODS 6

12 indicadores y
8 metas miden los
avances hacia el ODS 6

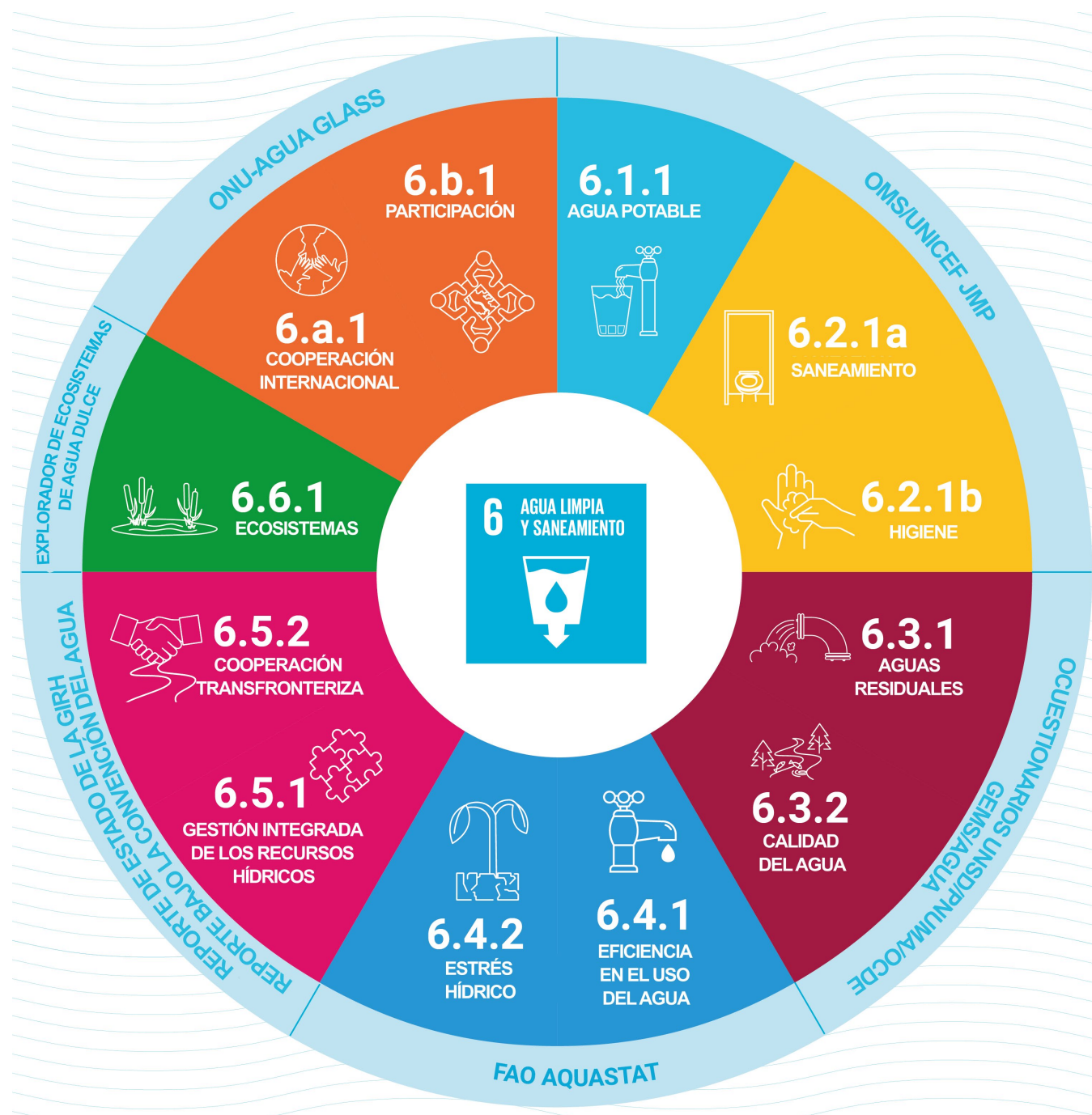

Objetivo de Desarrollo Sostenible (ODS) 6

Garantizar la disponibilidad y la gestión sostenible del agua y el saneamiento para todos

Meta 6.5: Para 2030, implementar la gestión integrada de los recursos hídricos a todos los niveles, incluso mediante la cooperación transfronteriza, según proceda.

Indicador 6.5.1: Grado de implementación de la Gestión Integrada de los Recursos Hídricos (GIRH)

Indicador 6.5.2: Proporción de la superficie de las cuencas transfronterizas que cuenta con un acuerdo operativo de cooperación en materia de agua

El Programa de las Naciones Unidas para el Medio Ambiente (PNUMA) es el organismo responsable del indicador 6.5.1



Proceso y calendario de presentación de informes sobre el ODS 6.5.1 - 2026

PNUMA invita a los países a presentar sus informes.

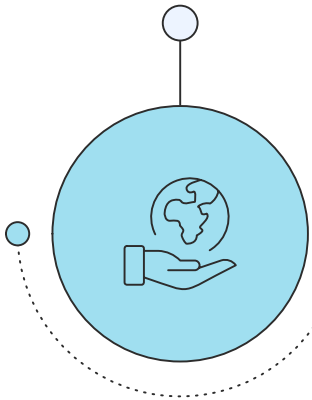

Envío del primer borrador
5 de junio de 2026

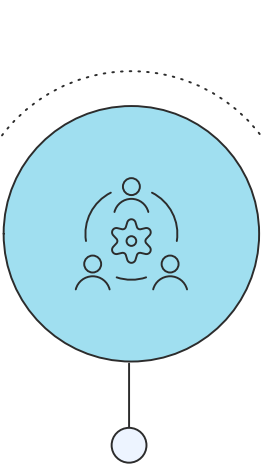

Puntos Focales
inician la coordinación del proceso.

Entrega de borrador final
1 de octubre de 2026

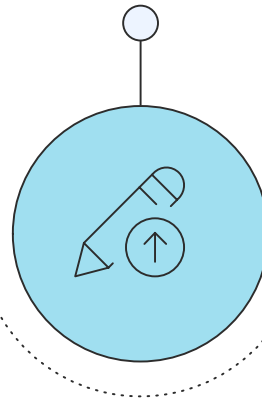

Servicio de Asistencia del ODS 6.5.1.
Revisiones y apoyo
Junio-Agosto de 2026

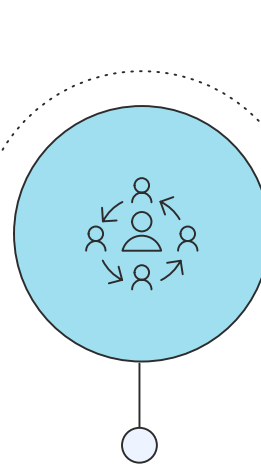

Presentación a la División de Estadística de las Naciones Unidas (UNSD) e informe global

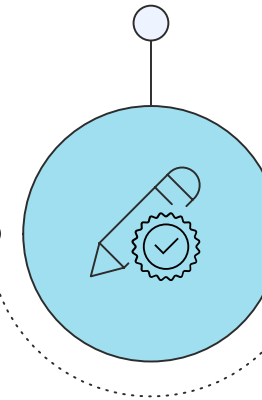

Las partes interesadas del sector del agua utilizan los resultados

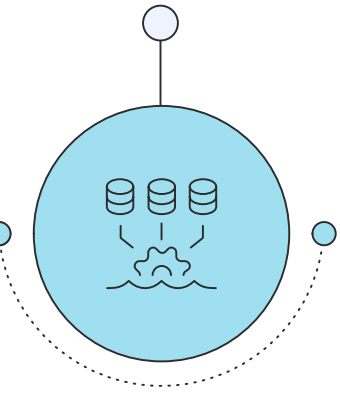

Parte 2

Encuesta sobre el ODS 6.5.1: Resumen y orientación



7 Preguntas

- Leyes
- Políticas
- Planes

12 Preguntas

- Coordinación intersectorial
- Desarrollo de capacidades
- Género
- Partes interesadas

9 Preguntas

- Monitoreo
- Programas de gestión
- Datos y gestión del conocimiento

5 Preguntas

- Presupuesto
- Financiamiento
- Ingresos



33 preguntas
(puntaje de 0-100)

Las puntuajes de las preguntas de cada dimensión se promedian para obtener 4 puntuajes, 1 por cada dimensión

4 promedios de las dimensiones de la GIRH

Los 4 puntuajes por dimensión se promedian para obtener el puntaje total del indicador

1 puntaje final del ODS 6.5.1

El puntaje nacional (0-100) representa desde un grado muy bajo a muy alto de la implementación de la GIRH



Resumen de la encuesta sobre el ODS 6.5.1.

Consideraciones sobre el cambio climático (sin puntuación)

Ejemplo de pregunta de la encuesta

Dimensión de la GIRH: 1. 2. 3. 4.

Niveles: X.1 Nacional o X.2 Otros

Seis umbrales con descripciones para orientar la puntuación

Área específica dentro de la GIRH

Asigne puntuaciones en incrementos de 10, del 0 al 100, es decir, 0, 10, 20, 30, 40, 50, 60, 70, 80, 90 o 100

Rellene los campos de texto libre [textos de orientación y notas al pie actualizados]

1. ENTORNO PROPICIO																	
1.1 ¿Cuál es la situación en materia de políticas, leyes y planes para respaldar la gestión integrada de los recursos hídricos (GIRH) a nivel nacional?																	
Grado de implementación (0-100)	Muy bajo (0)	Bajo (20)	Medio bajo (40)	Medio alto (60)	Alto (80)	Muy alto (100)											
1.1 a. Política nacional sobre recursos hídricos o semejante.	todavía no ha empezado a elaborarse o está estancada.	Existe , pero no se basa en la GIRH.	Se basa en la GIRH, ha sido aprobada por el Gobierno y las autoridades han comenzado a emplearla como orientación para estas labores.	Se basa en la GIRH, la mayor parte de las autoridades competentes la utiliza como orientación para estas labores.	Los objetivos de las políticas se han logrado de forma sistemática.	Se han logrado los objetivos de forma sistemática, se repasan y se ajustan con regularidad.											
<table border="1"> <thead> <tr> <th colspan="4">Puntuación</th> </tr> <tr> <th>2017</th> <th>2020</th> <th>2023</th> <th>2026²</th> </tr> </thead> <tbody> <tr> <td></td> <td></td> <td></td> <td></td> </tr> </tbody> </table>		Puntuación				2017	2020	2023	2026 ²					<p>Situación: (Por ejemplo, nombres o años de las políticas pertinentes [y cualquier actualización], cómo se utilizan para orientar el trabajo, pruebas o ejemplos de implementación y qué objetivos políticos se monitorean o alcanzan. Incluya enlaces a más información, si dispone de ella. Cualquier problema, obstáculo o carencia, éxito o elemento facilitador)</p> <p>Cambios desde el informe de 2023: (Por ejemplo, resuma los cambios específicos que se hayan producido desde 2023. Si es necesario, ofrezca una interpretación de los avances entre años)</p> <p>Formas de avanzar: (Por ejemplo, actividades ya previstas o recomendadas para promover la adopción de políticas; obstáculos y elementos facilitadores; metas propuestas según proceda).</p>			
Puntuación																	
2017	2020	2023	2026 ²														

- Responda a todas las preguntas (sin dejar espacios en blanco)
- Evite responder «N/A»



Cómo responder a las preguntas de la encuesta

- Use de base las respuestas anteriores, utilizando las secciones ya rellenas.
- Asigne puntuaciones en incrementos de 10, de 0 a 100 (es decir, 0, 10, 20, 30, 40, 50, 60, 70, 80, 90 o 100).
- Siga las descripciones de los umbrales para orientar la puntuación (cada pregunta).

0-10 Muy bajo	10-30 Bajo	30-50 Medio-bajo	50-70 Medio-alto	70 - 90 Alto	90 - 100 Muy alto
------------------	---------------	---------------------	---------------------	-----------------	----------------------

- **Rellene los campos de texto libre:** «Situación», «Cambios desde el informe de 2023» y «Perspectivas de futuro» (en cada pregunta).
- Responda a **todas las preguntas** (sin dejar espacios en blanco).
- Evite responder «N/A».

Preste mucha atención a todo el texto explicativo y a las notas al pie.



Entorno propicio



Instrumentos de gobernanza de la GIRH:

- Leyes
- Políticas
- Planes

A nivel nacional, de subcuenca y transfronterizo

¡Atención! Dependiendo del contexto de su país, algunas preguntas pueden solaparse:

Reutilice partes de las respuestas para diferentes preguntas si es necesario.

Consejos para rellenar esta sección:

1. ¿No ha habido muchos cambios desde 2023? Utilice el texto ya rellenado y añada cualquier elemento nuevo.
2. Incluya los planes y políticas de GIRH de todos los sectores (por ejemplo, agricultura, silvicultura, industria).
3. En el caso de islas y Estados pequeños, responda «N/A» a las preguntas transfronterizas y subnacionales



Instituciones y participación

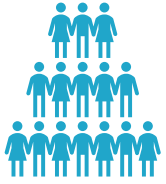

Abarca el conjunto de instituciones que apoyan la aplicación de la GIRH y sus funciones:

- Autoridades encargadas de la GIRH a diferentes niveles
- Coordinación intersectorial
- Participación de los sectores público y privado
- Desarrollo de capacidades
- Género y grupos vulnerables

Consejos para completar esta sección:

- Valide las respuestas entre los distintos sectores y grupos de partes interesadas.
- Céntrese en la participación en la gestión de los recursos hídricos y no en el acceso al agua potable.
- Preste especial atención a las preguntas sobre género y grupos vulnerables: una ley nacional sobre igualdad de género no es suficiente para obtener una puntuación de 100.



Instrumentos de gestión



Herramientas de toma de decisiones para responsables políticos y usuarios sobre:

- Seguimiento de la disponibilidad y el uso del agua
- Control de la contaminación
- Gestión de los ecosistemas de agua dulce
- Reducción del riesgo de desastres
- Intercambio de datos e información

Consejos para completar esta sección:

- Coordínesse con los puntos focales de otros indicadores del ODS 6 (por ejemplo, 6.3.2, 6.6.1 y 6.5.2) para las preguntas 3.1c, 3.1d y 3.2d.
- Utilice la sección «Perspectivas de futuro» para ampliar cualquier desafío u oportunidad que deba mencionarse.



Financiación



Suficiencia de los recursos financieros disponibles para el desarrollo y la gestión de los recursos hídricos

- Presupuestos
- Financiación a distintos niveles
- Generación de ingresos

Nota: las puntuaciones/respuestas de esta sección pueden ser útiles para justificar las solicitudes de apoyo financiero para la GIRH

Consejos para completar esta sección:

- Haga referencia a las respuestas de otras preguntas
- Considere la financiación a nivel más operativo y fuentes de financiación alternativas
- Si no hay niveles subnacionales explícitos, mencione cómo se están ejecutando los presupuestos nacionales a nivel subnacional

Consideraciones sobre el cambio climático

- 4 consideraciones sobre el cambio climático en total, 1 por dimensión
- No se puntúa; seleccione una categoría de implementación de muy baja a muy alta
- Se pueden reutilizar elementos de otras preguntas si resulta útil.

Consideraciones relacionadas con el cambio climático: instrumentos de gestión

Esta subsección aborda el nivel de coordinación entre la gestión de los recursos hídricos y la adaptación al cambio climático o su mitigación en general a través de esta dimensión de la GIRH. Aunque en 2023 esta pregunta se centraba en la reducción del riesgo de desastres (pregunta 3.1e), asegúrese de que refleja una visión más amplia de la medida en que se tienen en cuenta los impactos del cambio climático en los diversos instrumentos de gestión de esta sección. Esta pregunta no se puntúa y no debe incluirse en los cálculos del indicador general. Seleccione solo una categoría en el campo «Categoría de implementación» que se aplique a la mayoría de los instrumentos de gestión de su país, y responda al campo «Situación y formas de avanzar» que aparece a continuación.

Grado de implementación	Muy bajo	Bajo	Medio bajo	Medio alto	Alta	Muy alto
CC-3 Grado en que los instrumentos de gestión de los recursos hídricos tienen en cuenta los impactos del cambio climático.	Impactos del cambio climático que no se tienen en cuenta en los instrumentos de gestión actuales.	Los impactos del cambio climático se tienen en cuenta de manera limitada en los instrumentos de gestión y solamente en proyectos —o semejantes— a corto plazo o puntuales.	Algunos impactos del cambio climático se tienen en cuenta en los instrumentos de gestión a más largo plazo , pero la cobertura en las zonas de riesgo es limitada .	Los impactos del cambio climático se tienen en cuenta debidamente en los instrumentos de gestión a largo plazo y la cobertura de zonas y grupos de riesgo es aceptable .	Los impactos del cambio climático se tienen en cuenta de manera eficaz en los instrumentos de gestión a largo plazo y la cobertura de zonas y grupos de riesgo es muy buena .	Los impactos del cambio climático se tienen en cuenta de manera muy eficaz en los instrumentos de gestión a largo plazo y la cobertura de zonas y grupos de riesgo es magnífica .
Categoría de implementación: Muy baja / Baja / Media-baja / Media-alta / Alta / Muy alta (<i>seleccione una categoría de implementación y elimine las demás</i>)						
Situación y formas de avanzar: <i>[Por ejemplo, el grado en que se espera que los instrumentos de gestión ayuden a gestionar los riesgos crecientes debidos a los efectos del cambio climático en los regímenes hidrológicos, la disponibilidad y calidad del agua, los desastres relacionados con el agua, los ecosistemas relacionados con el agua, etc. Capacidad técnica para comprender, mitigar y actuar sobre los impactos del cambio climático a corto, medio y largo plazo [como la incorporación de proyecciones en los modelos de planificación y gestión]. Grado de intercambio de datos e información pertinentes sobre agua y clima entre partes interesadas de distintos sectores].</i>						

Cómo calcular la puntuación final

	A	B	C	D	E	F	G	H	I
1	Enter scores, in increments of 10, in the yellow cells. Where not applicable, enter n/a. Do not adjust other cells.								
2									
3		Score (0-100)		Score (0-100)		Score (0-100)		Score (0-100)	
4	1.1a		2.1a		3.1a		4.1a		
5	1.1b		2.1b		3.1b		4.1b		
6	1.1c		2.1c		3.1c		4.2a		
7	1.2a		2.1d		3.1d		4.2b		
8	1.2b		2.2e		3.1e		4.2c		
9	1.2c		2.2a		3.2a		4.2d		
10	1.2d		2.2b		3.2b				
11			2.2c		3.2c				
12			2.2d		3.2d				
13			2.2e						
14			2.2f						
15	Section 1 Average	#DIV/0!	Section 2 Average	#DIV/0!	Section 3 Average	#DIV/0!	Section 4 Average	#DIV/0!	
16	Indicator 6.5.1 Score		#DIV/0!						
17									

¡[La plantilla de cálculo](#) está disponible en el Portal de Datos de la GIRH!

Puntuación final, establecimiento de objetivos y proceso de presentación de informes por parte de los países

Sección 5.1: La puntuación final es obligatoria. Solo el punto focal puede rellenarla.

- Sección 5.2: Puntuaciones objetivo para 2030: fomentar el debate entre las partes interesadas y contribuir a los procesos regionales y mundiales
- Sección 5.3: Áreas de acción prioritarias; identificación de áreas clave para acelerar el progreso en la GIRH
- Sección 6: Proceso de presentación de informes por parte de los países para aumentar la transparencia

¡Opcional, pero muy recomendable completarlo!

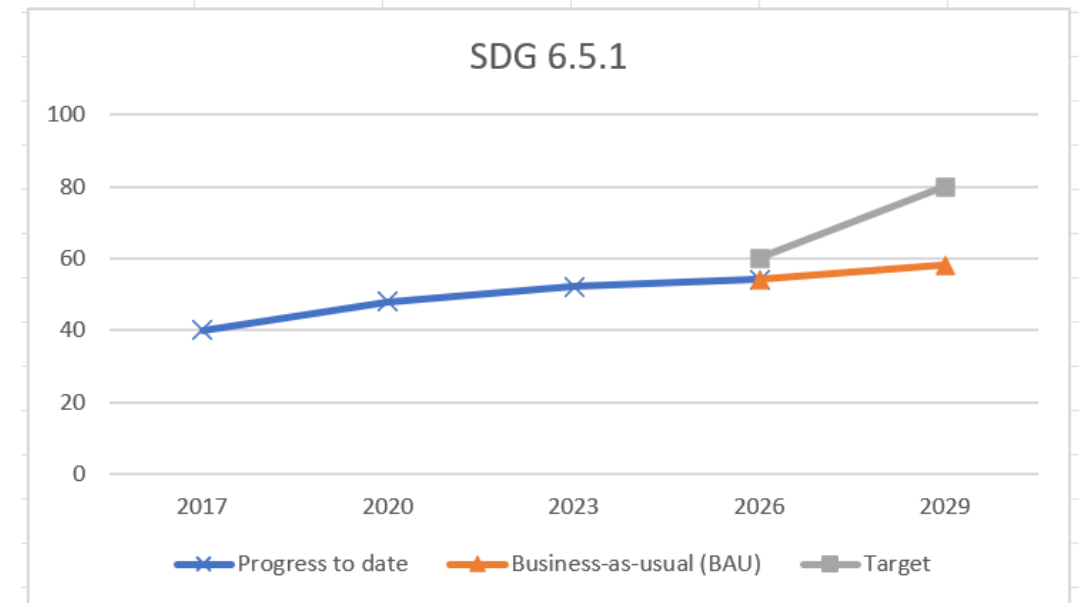

Ejemplo de cómo puede visualizar el establecimiento de sus objetivos utilizando la plantilla de cálculo

Ayuda para completar la encuesta



Para obtener más información sobre el proceso de presentación de informes y cómo rellenar la encuesta, consulte la **Guía de evaluación de 2026**.

Materiales de apoyo adicionales:

- Resumen de la encuesta en una página
- Plantilla de cálculo
- Lista de verificación de género

Visite el [Portal de datos de la GIRH](#):



Descripción general de la encuesta sobre el indicador 6.5.1 de los ODS - 2026

Grado de implementación de la gestión integrada de los recursos hídricos

SECCIÓN 1: ENTORNO PROPICIO

1.1 Situación de las políticas, leyes y planes de apoyo a la GIRH a nivel nacional:

1.1a Política nacional sobre recursos hídricos, o semejante

1.1b Legislación nacional sobre recursos hídricos

1.1c Planificación para la gestión integrada de los recursos hídricos (GIRH) en el plano nacional, o semejante

1.2 Situación de las políticas, leyes y planes de apoyo a la GIRH en otros niveles:

2a Política subnacional sobre recursos hídricos o semejante

2b Planes de gestión de cuencas o acuíferos o similares basados en la GIRH

2c Acuerdos de gestión hídrica transfronteriza

2d Normativa subnacional sobre recursos hídricos (leyes, decretos, ordenanzas y equivalentes)

2e Coordinación y aplicación de políticas, leyes o planes que integren tanto el cambio climático como los recursos hídricos

SECCIÓN 2: INSTITUCIONES Y PARTICIPACIÓN

2.1 Situación de las instituciones en cuanto a la implementación de la GIRH a nivel nacional:

1a Autoridades administrativas nacionales que abarcan la implementación de la GIRH

1b Coordinación entre autoridades administrativas nacionales que representan a distintos sectores

1c Participación de la esfera pública en los recursos hídricos las políticas, la planificación y la gestión en el nivel nacional.

1d Participación del sector privado en el desarrollo, la gestión y el uso de los recursos hídricos.

1e Desarrollo de la capacidad en materia de GIRH

2.2 Situación de las instituciones en cuanto a la implementación de la GIRH a otros niveles:

2a Organizaciones del nivel de las cuencas o acuíferos que dirigen la implementación de la GIRH

2b Participación de la esfera pública en los recursos hídricos las políticas, la planificación y la gestión a nivel subnacional.

2c Participación de grupos vulnerables en la planificación y la gestión de los recursos hídricos

2d Incorporación de la perspectiva de género en la gestión de los recursos hídricos

2e Marco institucional para la gestión hídrica transfronteriza

2f Autoridades administrativas subnacionales que abarcan la implementación de la GIRH

2g Coordinación entre las instituciones o las partes interesadas relacionadas con el clima y los recursos hídricos.

SECCIÓN 3: INSTRUMENTOS DE GESTIÓN

3.1 Situación de los instrumentos de gestión que respaldan la implementación de la GIRH a nivel nacional:

1a Seguimiento de la disponibilidad del agua a nivel nacional (que incluye las aguas subterráneas o de superficie)

1b Gestión del agua para un uso sostenible y eficaz a nivel nacional (que incluye las aguas subterráneas o de superficie)

1c Control de la contaminación desde el nivel nacional.

1d Gestión de la biodiversidad y los ecosistemas relacionados con el agua desde el nivel nacional.

1e Instrumentos de gestión encaminados a reducir las repercusiones de los desastres relacionados con el agua a nivel nacional

3.2 Situación de los instrumentos de gestión que respaldan la implementación de la GIRH a otros niveles:

2a Instrumentos de gestión de cuencas

2b Instrumentos de gestión de acuíferos

2c Difusión de información en el ámbito doméstico y a todos los niveles

2d Intercambio de información transfronteriza entre países

2e Coordinación de los instrumentos de gestión de los recursos hídricos tienen en cuenta los impactos del cambio climático

SECCIÓN 4: FINANCIACIÓN

4.1 Situación de la financiación del desarrollo y la gestión de los recursos hídricos a nivel nacional:

1a Presupuesto nacional para la infraestructura de los recursos hídricos (inversiones y gastos recurrentes)

1b Presupuesto nacional de los elementos de la GIRH (inversiones y gastos recurrentes)

4.2 Situación de la financiación del desarrollo y la gestión de los recursos hídricos a otros niveles:

2a Presupuesto subnacional para la infraestructura de los recursos hídricos (inversiones y gastos recurrentes)

2b Presupuesto subnacional de los elementos de la GIRH (inversiones y gastos recurrentes)

2c Coordinación de la financiación del desarrollo y la gestión de los recursos hídricos a otros niveles:

3a Presupuesto subnacional para la infraestructura de los recursos hídricos (inversiones y gastos recurrentes)

3b Presupuesto subnacional de los elementos de la GIRH (inversiones y gastos recurrentes)

3c Coordinación de la financiación del desarrollo y la gestión de los recursos hídricos a otros niveles:

4a Presupuesto subnacional para la infraestructura de los recursos hídricos (inversiones y gastos recurrentes)

4b Presupuesto subnacional de los elementos de la GIRH (inversiones y gastos recurrentes)

4c Coordinación de la financiación del desarrollo y la gestión de los recursos hídricos a otros niveles:







INTEGRATED MONITORING INITIATIVE FOR SDG 6

Descarguese la encuesta completa y el material de apoyo del Portal de Datos de la GIRH: <http://hwrmdataportal.unepdhi.org/>



Preguntas y respuestas

6.5.1 Encuesta

Parte 3

Procesos de consulta con
las partes interesadas para
la presentación de
informes sobre el ODS
6.5.1



Consultas con las partes interesadas

Informes más sólidos y precisos

Comprensión común de las prioridades clave

Instrumento nacional útil para la planificación y la aplicación de la GIRH

Responsabilidad

El punto focal nacional del ODS 6.5.1 dirige el proceso (con el apoyo de un equipo, que podría incluir a un facilitador)

Consideraciones

- i. **Tipos de partes interesadas:** ¿quiénes y cómo?
- ii. **Secuenciación:** en serie/en paralelo/mixta
- iii. **Formatos:** presencial/en línea/híbrido
- iv. **Buenas prácticas**

Más información en el [Manual de consultas a las partes interesadas](#)



i. Posibles grupos de partes interesadas



Gobierno Autoridades

En todos los sectores y niveles

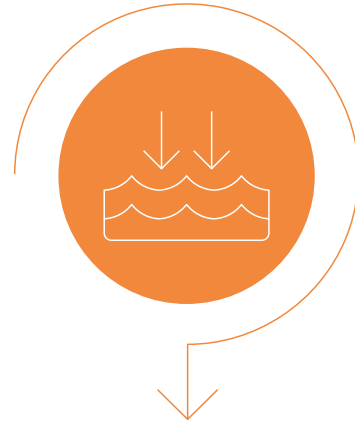

Organizaciones de cuencas hidrográficas y acuíferos



Otros grupos

Comunidad, usuarios del agua, sector privado, ONG, organizaciones medioambientales, profesionales de la gestión de recursos hídricos, mundo académico, etc.



Otros puntos focales de los ODS

ODS 6.3.2
ODS 6.5.2
ODS 6.6.1



Grupos vulnerables y representantes/ expertos en cuestiones de género

Procurar ser lo más amplio posible, teniendo en cuenta el presupuesto, el tiempo y los recursos.



ii. Secuenciación



Enfoque por series

Se elaboran borradores consecutivos con diferentes grupos de partes interesadas.

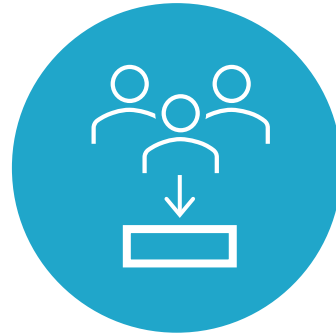

Enfoque paralelo

Los distintos grupos de partes interesadas rellenan una encuesta en blanco, las respuestas son analizadas por el punto focal, y luego se alcanza un consenso sobre las puntuaciones.

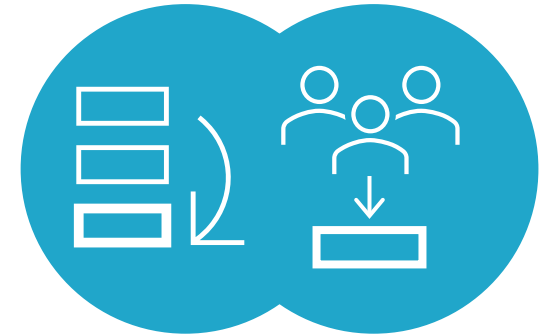

Combinación de ambos

Aprobación final a nivel nacional, antes de la presentación.

iii. Formatos de participación

- Consultas presenciales
- Consultas en línea
- Híbridas
- Otros: correo electrónico / teléfono

A tener en cuenta: presupuesto, tiempo, recursos



Herramienta de encuesta en línea sobre la GIRH

Los puntos focales pueden utilizarla para recabar las aportaciones de las partes interesadas antes de las consultas.

La herramienta puede compartirse con las partes interesadas antes de las consultas y las aportaciones se enviarán directamente a los puntos focales.

Disponible en todos los idiomas de las Naciones Unidas.

La herramienta en línea no sustituye a la presentación oficial del país (formato MS Word).

[ENLACE](#)

iv. Buenas prácticas

- **Inclusión y equidad procedimental:** Asegurarse de que los grupos de partes interesadas sean diversos y de que los participantes tengan espacio para expresar sus opiniones.
- **Acuerdo por consenso:** se da a todos la oportunidad de hablar, formular críticas y aportar nuevos argumentos o información a los debates
- **Transparencia:** la información debe ponerse a disposición de todas las partes interesadas antes de la consulta.
- **Es mejor realizar alguna consulta que ninguna:** si los presupuestos son limitados, las consultas en línea, la validación de datos a través de correo electrónico/WhatsApp y las llamadas telefónicas son buenas opciones.



Utilice la sección 6 del Informe del facilitador de la encuesta para resumir las conclusiones de las consultas y aumentar la transparencia del proceso.



Curso de formación sobre la presentación de informes relativos al ODS 6.5.1

CAMPUS VIRTUAL CAP-NET
CURSO EN LÍNEA
Capacitación para realizar informes de avance del ODS 6.5.1

 **GRATUITO**

 **A TU PROPIO RITMO**

 **5 MÓDULOS, 15 HORAS**

 **CERTIFICADO**

 **MÁS INFORMACIÓN**

INSCRÍBETE YA





Asistencia técnica: Llamadas bilaterales

¿En qué consisten?

Una llamada en línea en inglés, francés o español a través de MS Teams/Zoom entre un miembro del equipo del Programa de Apoyo a la GIRH del ODS 6 y el punto focal.



¿Cómo solicitarlas?

Escriba a iwrmsdg651@un.org e incluya de 1 a 3 preguntas específicas que desee abordar durante la llamada

Requisitos previos

- **Deberá haberse completado un primer borrador de la encuesta y haberse enviado** al servicio de asistencia del ODS 6.5.1 antes de la llamada.
- Las llamadas estarán disponibles de **junio a septiembre** de 2026.



Resumen: Enlaces útiles



- [Portal de datos sobre la GIRH: 6.5.1](#)
Datos y materiales de apoyo
- [Programa de apoyo al ODS 6:](#)
Materiales sobre las fases 1, 2 y 3.
- [Cap-Net:](#) Cursos en línea gratuitos sobre la GIRH



6.5.1 Servicio de asistencia
(Lisbet Rhiannon Hansen, Yin San Woo e Isis Oliver):

iwrmsdg651@un.org

Programa de apoyo (Raunak Shrestha): sdg6iwrmsdg@gwp.org



Preguntas y respuestas